



# Annual Report

Prasatyoe Issue 2020

รายงานผลการปฏิบัติงาน

ประจำปีงบประมาณ พ.ศ. 2563



องค์การบริหารส่วนตำบลปราสาทเขอ

อำเภอไพรีบึง จังหวัดศรีสะเกษ



นโยบายของคณะผู้บริหารท้องถิ่น แลกส่งต่อ สภากองค้การบรหการส่วนตำบลปราสาทเยอ  
เมื่อ วันที่ 28 พฤศจิกายน พ.ศ. 2556



ผู้บริหารองค้การบรหการส่วนตำบลปราสาทเยอได้แกลงนโยบายไว้ดังนี้

## 1. นโยบายด้านการเมืองและการบรหการ

1.1 จะพัฒนาองค้การบรหการส่วนตำบลปราสาทเยอ ให้เป็นหน่วยงานที่ยึดหลักการบริหารจัดการบ้านเมืองที่ดี มีมาตรฐาน ส่งเสริมสนับสนุน ด้านศึกษาอบรมให้แก่ สมาชิกสภากองค้การบรหการส่วนตำบล พนักงานส่วนตำบล และพนักงานจ้าง เพื่อเป็นการพัฒนาศักยภาพและยกระดับความรู้ความสามารถในการปฏิบัติงาน ซึ่งบุคคลเหล่านี้ ถือเป็นทรัพยากรบุคคลที่เป็นกำลังสำคัญขององค้การบรหการส่วนตำบลปราสาทเยอ อีกทั้งจะพัฒนาระบบการบริการสาธารณะที่ดีมีมาตรฐาน ลดขั้นตอนการปฏิบัติให้มีความรวดเร็ว สามารถสนองต่อความต้องการของประชาชนได้อย่างตรงเป้าหมาย และเกิดประโยชน์สูงสุดต่อประชาชนและชุมชนให้มากที่สุด

1.2 ส่งเสริมสนับสนุนชุมชนเข้าสู่กระบวนการมีส่วนร่วมทางการบรหการและการเมือง ภายใต้ระบอบประชาธิปไตย อันมีพระมหากษัตริย์ทรงเป็นประมุข พัฒนาการทํางานฝ่ายนิติบัญญัติ เช่น งานกิจการสภากองค้การบรหการส่วนตำบลปราสาทเยอ สมาชิกสภากองค้การบรหการส่วนตำบลปราสาทเยอ โครงการประชาธิปไตยในระดับชุมชน

1.3 ส่งเสริม และสร้างความเข้มแข็งให้กับชุมชน สนับสนุนให้มีกิจกรรม และโครงการต่าง ๆ ส่งเสริมการทำงานร่วมกันระหว่างคณะกรรมการหมู่บ้าน ประชาชนในตำบล และหน่วยงานภาครัฐอย่างสมานฉันท์ ไม่แตกแยก เพื่อร่วมกันพัฒนาและยกระดับชุมชนให้มีการพัฒนาอย่างยั่งยืน

1.4 ส่งเสริมและสนับสนุนให้มีการสร้างเครือข่ายต่าง ๆ ในชุมชนเพื่อสนับสนุนการทำงานขององค้การบรหการส่วนตำบลและหน่วยงานทางราชการ ไม่ว่าจะเป็นการสร้างเครือข่ายการเฝ้าระวังเกี่ยวกับยาเสพติดที่เป็นโทษกับเยาวชนและประชาชนในชุมชน รวมถึงการสร้างเครือข่ายด้านอื่น ๆ โดยสนับสนุนให้มีการทํางานร่วมกับองค้การบรหการส่วนตำบลปราสาทเยอ ตลอดจนภาคส่วนอื่นที่เกี่ยวข้อง

1.5 สนับสนุน และพัฒนาการใช้เทคโนโลยีสารสนเทศให้มีความทันสมัย และตอบสนองต่อการให้บริการประชาชนได้อย่างมีประสิทธิภาพ

## 2. นโยบายด้านการพัฒนาสังคม และคุณภาพชีวิต

2.1 ส่งเสริมคุณธรรม จริยธรรม การสร้างวินัย การเสียสละในการร่วมคิดร่วมทำกิจกรรมของชุมชนทุกชุมชน สร้างความสามัคคีปรองดองของประชาชนในหมู่บ้าน ชุมชน

2.2 ส่งเสริมการจัดทำแผนพัฒนาชุมชนให้เป็นมาตรฐาน และต่อเนื่อง ส่งเสริมให้ประชาชนในชุมชนร่วมคิดร่วมทำ ร่วมกำหนดแนวทางการพัฒนาชุมชนของตนเอง เพื่อแก้ปัญหาให้ตรงประเด็น มีทิศทางในการพัฒนาชุมชน สร้างชุมชนให้เป็นเมืองน่าอยู่ อีกทั้ง เป็นการสร้างความร่วมมือร่วมใจ และสร้างความสามัคคีระหว่างประชาชนในหมู่บ้านและชุมชน

2.3 สนับสนุนงบประมาณให้เพียงพอในการจัดสวัสดิการเบี้ยยังชีพแก่ผู้สูงอายุ ผู้พิการผู้ป่วยเอดส์ ให้ทั่วถึงและเท่าเทียมกัน

### 3. นโยบายด้านการศึกษา ศาสนา ศิลปะ วัฒนธรรม

3.1 ส่งเสริมสนับสนุนการพัฒนาทางการศึกษา เน้นการบริหารจัดการทางการศึกษาศูนย์พัฒนาเด็กเล็กขององค์การบริหารส่วนตำบลปราสาทเยอ ส่งเสริมให้เด็กเล็กในศูนย์พัฒนาเด็กเล็กขององค์การบริหารส่วนตำบลปราสาทเยอมีความพร้อมทาง อารมณ์ และความพร้อมทางวิชาการที่จะสามารถศึกษาในระดับต่อไปอย่างมีคุณภาพ รวมถึงการสนับสนุนงบประมาณทางการศึกษา ทางการศึกษา และการเรียนรู้นอกสถานศึกษา ให้กับโรงเรียนที่อยู่ในเขตองค์การบริหารส่วนตำบลปราสาทเยอ จัดสรรงบประมาณที่เพียงพอในด้านการสนับสนุนวัสดุ สื่อการเรียนการสอนที่เพียงพอ รวมถึงอาหารเสริมนม อาหารกลางวันให้เพียงพอให้กับศูนย์พัฒนาเด็กเล็กและโรงเรียนที่อยู่ในเขตองค์การบริหารส่วนตำบล

3.2 สนับสนุนและส่งเสริมด้านศาสนา ศิลปะวัฒนธรรม ประเพณี ตามวิถีของคนไทย และภูมิใจในความเป็นไทย การอนุรักษ์วัฒนธรรมและประเพณีท้องถิ่น งานรัฐพิธีต่าง ๆ เช่น งานวัน 5 ธันวาคมทหาราช วัน 12 สิงหาคมทหาราชินี วันปิยมหาราช วันประเพณีต่าง ๆ เช่น ประเพณีวันสงกรานต์และการรดน้ำดำหัวผู้สูงอายุประจำปี ประเพณีแห่เทียนจำนำพรรษา และงานประเพณีอื่น ๆ ของท้องถิ่น

3.3 สนับสนุนการแข่งขันกีฬาทั้งภายในและภายนอก เพื่อแสดงถึงพลังความสามัคคีในหมู่บ้านหรือชุมชน อีกทั้ง ยังเป็นการสร้างความสัมพันธ์อันดีระหว่างกลุ่มคน ก่อให้เกิดมิตรภาพอันดีงามระหว่างกลุ่มพลังมวลชน ผู้บริหาร พนักงานส่วนตำบล และพนักงานจ้าง

### 4. นโยบายด้านการสาธารณสุข

4.1 ส่งเสริมการดำเนินกิจกรรมด้านสุขภาพของประชาชน และการบริการสาธารณสุขขั้นพื้นฐาน เพื่อเป็นการป้องกันโรค ป้องกันการเจ็บป่วยของประชาชนเบื้องต้น เน้นการป้องกันโรค และการดูแลรักษาสุขภาพอนามัยของประชาชน โดยพัฒนาระบบการบริหารงานกองทุนหลักประกันสุขภาพโดยมีงบประมาณขององค์การบริหารส่วนตำบล สนับสนุนอีกส่วนหนึ่งเพื่อเป็นทุนในการดำเนินงานในการดูแลสุขภาพของชุมชนอย่างทั่วถึง ครอบคลุมทุกวัยทุกชุมชน ควบคุมป้องกันการเผยแพร่ระบาดของโรคติดต่อ และโรคไม่ติดต่อ ที่เป็นอันตรายต่อประชาชนและชุมชน เพื่อสุขภาพอนามัยที่ดีของประชาชน

### 5. นโยบายด้านเศรษฐกิจ

5.1 ส่งเสริม และพัฒนาอาชีพ ที่เหมาะสมกับสภาวะท้องถิ่นปัจจุบันตามหลักปรัชญาเศรษฐกิจพอเพียง

5.2 ส่งเสริมให้ประชาชนอยู่ในท้องถิ่นของตนเอง สนับสนุนให้มีการรวมกลุ่มของประชาชนในชุมชนเพื่อสร้างอาชีพ และรายได้ให้กับตนเองและชุมชน อีกทั้งยังเป็นการสร้างความอบอุ่น และสร้างรั้วเพื่อป้องกันความยากจนให้กับครอบครัวของประชาชนในหมู่บ้านอีกทางหนึ่ง

### 6. นโยบายการพัฒนาโครงสร้างพื้นฐาน

6.1 ปรับปรุงระบบ โครงสร้างพื้นฐานให้ได้มาตรฐาน และทั่วถึง เช่น ถนน ทางระบายน้ำ ไฟฟ้าสาธารณะ

6.2 กำหนดมาตรการในการป้องกัน และแก้ไขปัญหาน้ำท่วมขังในเขตหมู่บ้านแต่ละหมู่บ้าน ปัญหาน้ำท่วมถือเป็นเรื่องสำคัญเร่งด่วนที่จะต้องรีบแก้ไข ที่ผ่านมาเป็นปัญหาที่สร้างความเดือดร้อนให้แก่พี่น้องประชาชนในเขต



องค์การบริหารส่วนตำบล อย่างกว้างขวาง ก่อให้เกิดความเสียหายกับทรัพย์สินของประชาชน โดยเฉพาะผลกระทบต่อเศรษฐกิจเป็นอย่างมาก เพื่อให้การแก้ไขปัญหาและกำหนดมาตรการในการป้องกันและแก้ไขปัญหา น้ำท่วมใน เขตตำบล ให้ทันต่อเหตุการณ์ และมีศักยภาพในการบริหารจัดการต่อปัญหา จึงได้กำหนดมาตรการแก้ไข ปัญหา ดังนี้

1. ขุดลอก ลำห้วย หนองน้ำ ลอกท่อและหรือจัดสร้างทางระบายน้ำทุกหมู่บ้าน ชุมชนเปิดทางไหลของน้ำ ระบายลงสู่คลองธรรมชาติและเส้นทางระบายน้ำในธรรมชาติ ทางเดินน้ำให้เสร็จสิ้นโดยเร็ว
2. สำรวจวัสดุอุปกรณ์ ให้มีความพร้อมในการใช้ปฏิบัติงานได้ตลอดเวลา
3. ตรวจสอบจุดอ่อนซึ่งเป็นจุดที่น้ำท่วมซ้ำซาก เพื่อวางแผนในการป้องกันน้ำท่วมและการระบายน้ำ ให้มี ประสิทธิภาพ
4. เตรียมความพร้อมด้านกำลังคนที่จะช่วยเหลือประชาชนให้ทันทั่วถึงเพื่อให้เกิด ความเสียหายต่อ ทรัพย์สินของประชาชนให้น้อยที่สุด
5. เพิ่มช่องทางในการระบายน้ำเพื่อเพิ่มศักยภาพการระบายน้ำได้อย่างรวดเร็วหากปริมาณน้ำเพิ่ม มากขึ้นกว่าเดิม

## 7.นโยบายด้านทรัพยากรธรรมชาติและสิ่งแวดล้อม

7.1 รมรงค์สร้างจิตสำนึกให้กับประชาชนทางด้านการบริหารจัดการทรัพยากรธรรมชาติ สิ่งแวดล้อม ส่งเสริมให้มีการจัดการขยะอย่างถูกวิธี และเป็นประโยชน์ต่อชุมชนและสิ่งแวดล้อม เช่น การคัดแยกขยะ หรือนำ ขยะมาใช้ใหม่

7.2 ส่งเสริมให้เด็กและเยาวชนคนรุ่นใหม่ให้รู้คุณค่าของพลังงานใช้ทรัพยากรธรรมชาติอย่างถูกวิธีเพื่อลด ปัญหาสถานะโลกร้อนสร้างจิตสำนึกที่ดีให้กับชุมชนให้ตระหนักถึงการอนุรักษ์ทรัพยากรธรรมชาติ โดยการจัดทำ โครงการอนุรักษ์ทรัพยากรธรรมชาติให้กับเด็กและเยาวชนรู้วิธีการ ช่วยประหยัดพลังงาน และใช้ประโยชน์จากพลังงาน ให้คุ้มค่าที่สุด ชับเคลื่อนการจัดทำโครงการ และการดำเนินกิจกรรมต่าง ๆ ที่มุ่งไปสู่การลดสถานะโลกร้อน

ดิฉัน หวังเป็นอย่างยิ่งว่านโยบายที่ได้แถลงต่อสภาองค์การบริหารส่วนตำบลปราสาทเยอ ครั้งนี้ จะนำไปสู่การ ปฏิบัติอย่างจริงจังและทันที และเกิดรูปธรรมมากที่สุด มีการบริหารกิจการบ้านเมืองที่ดี ชุมชนมีความสุขและอบอุ่น สังคมมีคุณธรรม ทรัพยากรธรรมชาติและสิ่งแวดล้อมที่ยั่งยืน เพื่อให้ประชาชนในเขตตำบลปราสาทเยอของเรามี ความสุขอย่างถ้วนหน้า ภายใต้วิสัยทัศน์ “ มุ่งมั่น เข้าใจ เข้าถึง พัฒนาปราสาทเยอ ” ดิฉันและทุกท่านจะ ร่วมกันผลักดันนโยบายทั้งหมดนี้ให้ มีความสำเร็จให้มากที่สุด เพื่อให้ตำบลปราสาทเยอของเราเติบโตอย่างแข็งแรง และมั่นคงอย่างยั่งยืนต่อไป

(นางสุภัทรา อุโลก)

นายกองค์การบริหารส่วนตำบลปราสาทเยอ



## คณะผู้บริหารและสมาชิกสภาองค์การบริหารส่วนตำบลปราสาทเขย



### ศักยภาพขององค์การบริหารส่วนตำบลปราสาทเขย

โครงสร้างและกระบวนการบริหารงานบุคคล

องค์การบริหารส่วนตำบลปราสาทเขย มีองค์ประกอบในการบริหารงาน 2 ฝ่าย คือ

- ฝ่ายนิติบัญญัติ
- ฝ่ายบริหาร

ฝ่ายนิติบัญญัติ		ฝ่ายบริหาร	
ชื่อตัว - ชื่อสกุล	หมู่ที่	ชื่อตัว - ชื่อสกุล	ตำแหน่ง
นายสุธี โยธี (ประธานสภา)	1	นางสุภัทรา อุโลก	นายก อบต.
นายรัตน์ ศรีมะณี (รองประธานสภา)	3	นายสุนทร โยธี	รองนายก อบต.
น.ส.นฤพร आयวงศ์	4	นายสมจิตร พุ่มพันธ์	รองนายก อบต.
นายกิ่ง บุทธนา	1	นายวราปรัชญ์ ปรากฏมาศ	เลขานายก อบต.
นายคำทอง โยธี	2		
นายสมหมาย ภูมิสถาน	2		
นายสนั่น สิทธิธร	3		
นายสุหรัย พงษ์เพชร	4		
น.ส.นฤพร आयวงศ์	5		
นายพุด ศรีมะณี	5		
นายสิทธิโชค ศรีมะณี	6		
นายสว่าง พงษ์วัน	7		
นายสถาวร ไก่แก้ว	7		
นายหา บัวจันทร์	8		
นายงา ทองเลิศ	8		
นายสมพงษ์ กรรมธ	9		
นายสาลิ โพนปลัด	10		
นายลอน โยธี	10		
นายนิคม คำภา	11		
นายแก่น ศรีเพ็ง			



### การแบ่งส่วนราชการขององค์การบริหารส่วนตำบลปราสาทเยอ แบ่งเป็น 4 ส่วนราชการ

1. สำนักงานปลัด
2. กองคลัง
3. กองช่าง
4. กองการศึกษา ศาสนา และวัฒนธรรม



ตำบลปราสาทเยอ แบ่งการปกครองตามพระราชบัญญัติการปกครองท้องถิ่นออกเป็น 11 หมู่บ้าน ประชากรรวมทั้งตำบล 4,612 คน เป็นชาย 2,309 คน เป็นหญิง 2,303 คน มีความหนาแน่นเฉลี่ย 148.77 คนต่อตารางกิโลเมตร จำนวนครัวเรือนทั้งหมด 1,200 ครัวเรือน

### ข้อมูลหมู่บ้าน รายงานสถิติจำนวนประชากรและบ้าน

หมู่บ้าน	จำนวนหลังคา	ชาย (คน)	หญิง (คน)	รวม (คน)
หมู่ที่ 1	155	262	284	546
หมู่ที่ 2	134	228	231	459
หมู่ที่ 3	135	232	228	460
หมู่ที่ 4	106	243	211	454
หมู่ที่ 5	77	138	145	283
หมู่ที่ 6	60	120	122	242
หมู่ที่ 7	107	158	168	326
หมู่ที่ 8	175	315	320	635
หมู่ที่ 9	35	81	63	144
หมู่ที่ 10	100	197	201	398
หมู่ที่ 11	145	317	298	615
รวม	1,229	2,291	2,271	4,562





# โครงสร้างส่วนราชการองค์การบริหารส่วนตำบลปราสาทเยอ

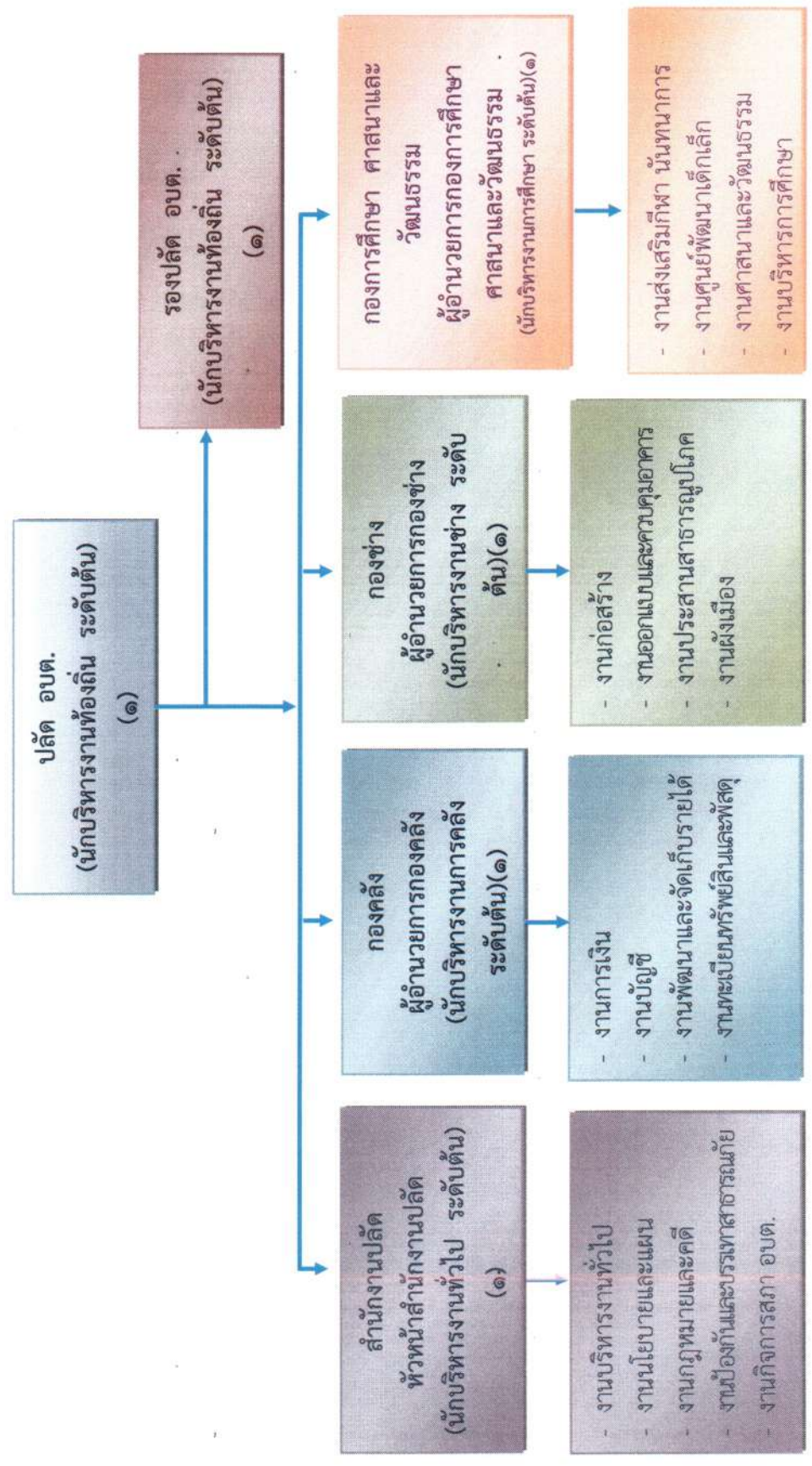



ฐานะทางการเงินขององค์การบริหารส่วนตำบลปราสาทเยอ

(รายได้ขององค์การบริหารส่วนตำบลปราสาทเยอ)



<b>รายรับจริงทั้งสิ้น</b>	<b>35,135,277.33 บาท</b>
- หมวดภาษีอากร	29,540.78 บาท
- หมวดค่าธรรมเนียม ค่าปรับและใบอนุญาต	237,829.00 บาท
- หมวดรายได้จากทรัพย์สิน	131,677.54 บาท
- หมวดรายได้เบ็ดเตล็ด	87,005.30 บาท
- หมวดรายได้จากทุน	- บาท
- หมวดภาษีจัดสรร	13,824,923.93 บาท
- หมวดเงินอุดหนุนทั่วไป	15,471,339.00 บาท
- หมวดเงินอุดหนุนทั่วไปประวัตฤประสงค์/เฉพาะกิจ	5,352,961.78 บาท
<b>รวม</b>	<b>35,135,277.33 บาท</b>

ในปีงบประมาณ พ.ศ. 2563 จากผลการดำเนินงานตั้งแต่วันที่ 1 ตุลาคม 2562 ถึง 30 กันยายน 2563 ที่ผ่านมา องค์การบริหารส่วนตำบลปราสาทเยอ ตั้งงบประมาณการรายรับ เป็นเงิน 32,000,000.00 บาท รายรับจริง เป็นเงิน 29,782,315.55 บาท รายจ่ายจริง เป็นเงิน 29,093,892.86 บาท จึงทำให้ตกเป็นเงินสะสม 688,422.69 บาท และองค์การบริหารส่วนตำบลปราสาทเยอ ได้มีโครงการ/กิจกรรมที่ดำเนินการในปีงบประมาณ 2562 ดังนี้

**1.ยุทธศาสตร์การพัฒนาด้านโครงสร้างพื้นฐาน**

จากข้อบัญญัติงบประมาณรายจ่ายประจำปีงบประมาณ พ.ศ. 2563 จำนวน 11 โครงการ ดังนี้

1. โครงการก่อสร้างถนนคอนกรีตเสริมเหล็ก หนองคูน หมู่ 1

จำนวน 267,000.00 บาท

2. โครงการก่อสร้างถนนคอนกรีตเสริมเหล็ก สายบ้านนายบุญส่ง พุ่มพันธ์-นางเต็ง โยธี

จำนวน 165,000.00 บาท





3. โครงการปรับปรุงถนนคอนกรีตเสริมเหล็ก หน้าบ้านฝรั่ง หมู่ 2  
จำนวน 75,000.00 บาท
4. โครงการปรับปรุงผิวจราจรคอนกรีตเสริมเหล็ก ซอยบ้านนางทิวาพร-บ้านนายสุพาท โยธี หมู่ 10  
จำนวน 177,000.00 บาท
5. โครงการก่อสร้างถนนคอนกรีตเสริมเหล็ก สายหนองบัว -คลองสหกรณ์ หมู่ 11  
จำนวน 265,000.00 บาท
6. โครงการวางท่อระบายน้ำจากบ้านนายมังกร โปธิสาร -บ้านนายสมาน ภาษี หมู่ 7  
จำนวน 266,000.00 บาท
7. โครงการวางท่อระบายน้ำแบบบ่อพักจากบ้านนายวิเชียร-บ้านนางเบญจพร พุทธรักษา หมู่ 8  
จำนวน 265,000.00 บาท
8. โครงการก่อสร้างรางระบายน้ำ สายบ้านนางชิต เสมศรี-บ้านนางบัวพันธ์ ห่อทรัพย์ หมู่ 5  
จำนวน 267,000.00 บาท
9. โครงการก่อสร้างถนนคอนกรีตเสริมเหล็ก สายบ้านหนองพัง หมู่ 4 บ้านประอาจ  
จำนวน 365,000.00 บาท
10. โครงการก่อสร้างถนนคอนกรีตเสริมเหล็ก บ้านพิทักษ์ หมู่ 9 ฝ่ายตาเหมา  
จำนวน 265,000.00 บาท
11. โครงการก่อสร้างถนนคอนกรีตเสริมเหล็ก บ้านประอาจ หมู่ 3-บ้านตรียะ หมู่ 5  
จำนวน 260,000.00 บาท

## 2.ยุทธศาสตร์การพัฒนาด้านเศรษฐกิจ

จากข้อบัญญัติงบประมาณรายจ่ายประจำปีงบประมาณ พ.ศ. 2563 จำนวน 1 โครงการ ดังนี้

1. โครงการส่งเสริมและฝึกอาชีพให้กับประชาชน จำนวน 39,900.00 บาท



### 3.ยุทธศาสตร์การพัฒนาด้านคุณภาพชีวิต

จากข้อบัญญัติงบประมาณรายจ่ายประจำปีงบประมาณ พ.ศ. 2562 จำนวน 6 โครงการ ดังนี้

- |  |                        |
|--|------------------------|
| 1. โครงการควบคุมป้องกันโรคพิษสุนัขบ้า  | จำนวน 29,000.00 บาท    |
| 2. โครงการจัดการแข่งขันกีฬาต้านยาเสพติด  | จำนวน 200,000.00 บาท   |
| 3. โครงการวันเด็กแห่งชาติ  | จำนวน 50,000.00 บาท    |
| 4. โครงการอาหารกลางวันเด็กนักเรียนโรงเรียนทั้ง 4 โรงเรียน ในตำบลปราสาทเยอ  | จำนวน 1,328,000.00 บาท |
| 5. โครงการอาหารเสริม (นม) เด็กนักเรียนโรงเรียนทั้ง 4 โรงเรียน ในตำบลปราสาทเยอ และอาหารเสริม (นม) สำหรับเด็กก่อนเกณฑ์ ในตำบลปราสาทเยอ | จำนวน 500,722.00 บาท   |
| 6. โครงการรณรงค์และป้องกันลดปัญหาความรุนแรงในครอบครัว  | จำนวน 19,800.00 บาท    |

### 4.ยุทธศาสตร์การพัฒนาการบริหารจัดการบ้านเมืองที่ดี

จากข้อบัญญัติงบประมาณรายจ่ายประจำปีงบประมาณ พ.ศ. 2562 จำนวน 1 โครงการ ดังนี้

- |  |                    |
|--|--------------------|
| 1. โครงการป้องกันและลดอุบัติเหตุทางถนนในช่วงเทศกาล | จำนวน 3,552.00 บาท |
|--|--------------------|





โครงการตามยุทธศาสตร์การ  
พัฒนาด้านโครงสร้างพื้นฐาน



โครงการปรับปรุงถนนคอนกรีตเสริมเหล็ก หน้าบ้านฝรั่ง หมู่ 2



โครงการปรับปรุงผิวจราจรคอนกรีตเสริมเหล็ก ซอยบ้านนางทิวพร-บ้านนายสุพาท โยธี หมู่ 10





โครงการก่อสร้างถนนคอนกรีตเสริมเหล็ก สายหนองบัว -คลองสหกรณ์ หมู่ 11





โครงการตามยุทธศาสตร์การ  
พัฒนาด้านเศรษฐกิจ





โครงการส่งเสริมการฝึกอาชีพให้กับประชาชน (แล้วเสร็จ)





โครงการตามยุทธศาสตร์การ  
พัฒนาด้านคุณภาพชีวิต



โครงการควบคุมป้องกันโรคพิษสุนัขบ้า

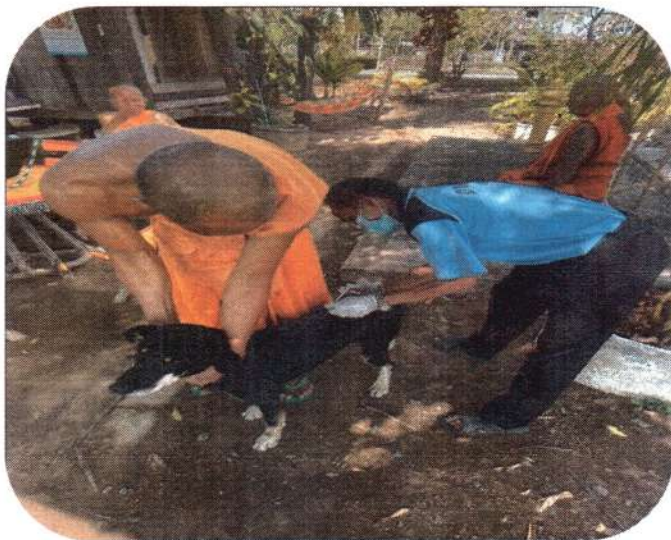





โครงการจัดการแข่งขันกีฬาตำบล 2563 (กีฬาด้านยาเสพติด)







วันเด็กแห่งชาติ







โครงการอาหารกลางวันเด็กนักเรียนโรงเรียนทั้ง 4 โรงเรียน ในตำบลปราสาท



โครงการอาหารเสริม (นม) เด็กนักเรียนโรงเรียนทั้ง 4 โรงเรียน ในตำบล

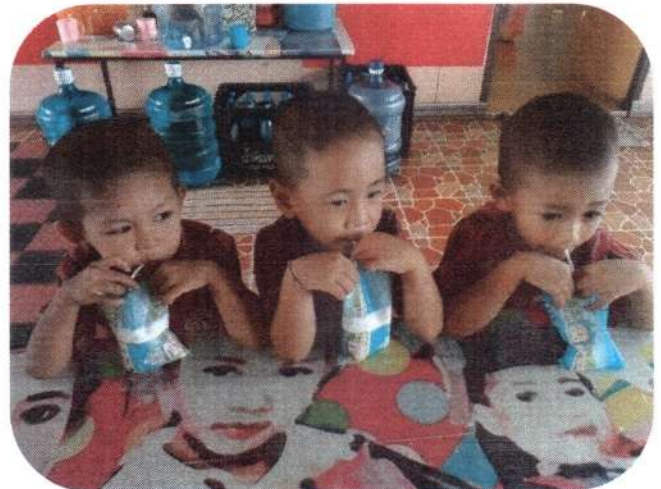



โครงการรณรงค์และป้องกันลดปัญหาความรุนแรงในครอบครัว



โครงการส่งเสริมความฉลาดทางอารมณ์





โครงการตามยุทธศาสตร์การ  
บริหารจัดการบ้านเมืองที่ดี



โครงการป้องกันและลดอุบัติเหตุทางถนนในช่วงเทศกาล





กิจกรรมเด่น  
และวันสำคัญต่าง ๆ





วันพืชมหาราช



พิธีบวงสรวงและอันเชิญพระบรมราชานุสาวรีย์ พระบาทสมเด็จพระจุลจอมเกล้าเจ้าอยู่หัว รัชกาลที่ ๕







วันเฉลิมพระชนมพรรษาสมเด็จพระนางเจ้าฯ พระบรมราชินี



วันเฉลิมพระชนมพรรษา เนื่องในโอกาสวันเฉลิมพระชนมพรรษา  
พระบาทสมเด็จพระปรเมนทรรามาธิบดีศรีสินทรมหาวชิราลงกรณ พระวชิรเกล้า







วันเฉลิมพระชนมพรรษา สมเด็จพระนางเจ้าสิริกิติ์ พระบรมราชินีนาถ พระบรมราชชนนีพันปีหลวง



โครงการ “อำเภอยิ้ม เคลื่อนที่”







โครงการเฝ้าระวังป้องกันและควบคุมโรคติดต่อเชื้อไวรัสโคโรนา ๒๐๑๙







โครงการฝึกอบรมการป้องกันภัยและปฐมพยาบาลเบื้องต้น



Big Cleaning Day







โครงการพัฒนาแหล่งเรียนรู้วัฒนธรรมชาติพันธุ์



นุ่งผ้าไทยใส่บาตร







งบแสดงรายรับจริง - รายจ่ายจริง ปีงบประมาณ พ.ศ. 2563		
หมวดรายรับ	ประมาณการ	รายรับจริง
หมวดภาษีอากร	170,000.00	29,540.78
หมวดธรรมเนียม ค่าปรับและใบอนุญาต	154,000.00	237,829.00
หมวดรายได้จากทรัพย์สิน	120,000.00	131,677.54
หมวดรายได้เบ็ดเตล็ด	22,000.00	87,005.30
หมวดรายได้จากทุน	-	-
หมวดภาษีจัดสรร	13,614,000.00	13,824,923.93
หมวดเงินอุดหนุนทั่วไป	17,920,000.00	15,471,339.00
หมวดเงินระบุวัตถุประสงค์/เฉพาะกิจ	-	-
<b>รวมรายรับ</b>	<b>32,000,000.00</b>	<b>29,782,315.55</b>
หมวดรายจ่าย	ประมาณการ	รายจ่ายจริง
งบกลาง	9,980,410.00	9,599,685.00
เงินเดือน/ฝ่ายการเมือง	2,398,320.00	2,398,320.00
เงินเดือน /ฝ่ายประจำ	7,053,217.33	6,631,026.90
ค่าตอบแทน	1,112,120.67	1,044,838.00
ค่าใช้สอย	3,169,982.00	2,539,788.00
ค่าวัสดุ	1,841,150.00	1,552,186.74
ค่าสาธารณูปโภค	335,000.00	296,997.33
ค่าครุภัณฑ์	594,800.00	586,900.00
ค่าที่ดินและสิ่งก่อสร้าง	3,787,000.00	3,042,150.89
รายจ่ายอื่น	30,000.00	26,500.00
เงินอุดหนุน	1,698,000.00	1,375,500.00
<b>รวมรายจ่าย</b>	<b>32,000,000.00</b>	<b>29,093,892.86</b>
รายรับจริง สูงกว่า รายจ่ายจริง ตกเป็นเงินสะสม		688,422.69



## คณะผู้จัดทำ

### ที่ปรึกษา

- |                         |  |
|-------------------------|--|
| 1. นางสุภัทรร อุโลก     | นายกองค์การบริหารส่วนตำบลปราสาทเยอ           |
| 2. นายสุนทร โยธี        | รองนายกองค์การบริหารส่วนตำบลปราสาทเยอ        |
| 3. นายสมจิตร พุ่มพันธ์  | รองนายกองค์การบริหารส่วนตำบลปราสาทเยอ        |
| 4. นายวรปรัชญ์ ปรากฏมาศ | เลขานุการนายกองค์การบริหารส่วนตำบลปราสาทเยอ  |
| 5. นายณฤทธิ์ กาเมือง    | รองปลัด อบต.รักษาราชการแทน ปลัดอบต.ปราสาทเยอ |
| 6. นางสาวจิรนนท์ เตมียี | หัวหน้าสำนักปลัด                             |
| 7. นางสมจิตต์ เดือนเพ็ญ | นักวิชาการเงินและบัญชีชำนาญการ               |

### ผู้เรียบเรียง/จัดทำ

งานข้อมูลและประชาสัมพันธ์ สำนักปลัด องค์การบริหารส่วนตำบลปราสาทเยอ  
นางสาวนฤมล แก้วเกิด ผู้ช่วยเจ้าพนักงานประชาสัมพันธ์



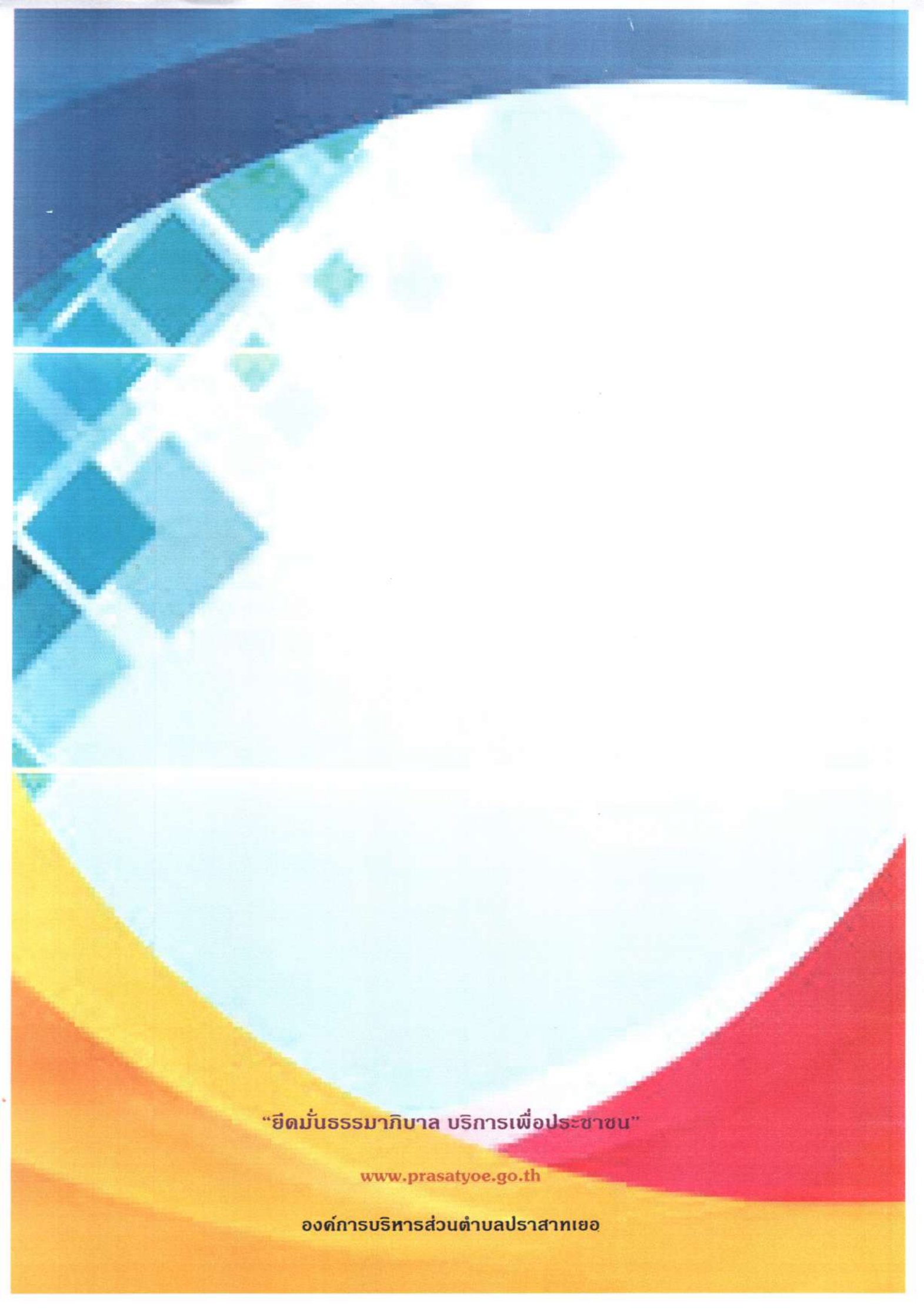

“ยึดมั่นธรรมาภิบาล บริการเพื่อประชาชน”

[www.prasatyoe.go.th](http://www.prasatyoe.go.th)

องค์การบริหารส่วนตำบลปราสาทเขย